盛京時報

陰曆丙子十二月十三日
昭和十二年一月廿五日
西曆一千九百卅七年

本報價目本埠每份每月一圓二角(國幣) 外埠郵費在內每份每月一圓四角(國幣) 零賣每份五分(國幣)
廣告刊費五號字每行十三字一日一圓(國幣)長期另議
發行人 染谷保藏
編輯人 菊池貞二
印刷人 東 光明
發行所 奉天稠田町九番地 盛京時報社
電話(編輯部二一三二八二番)(營業部二一二〇二二番) 城內直賣所四一二三六八號 振替口座奉天一一三〇番
各地支社 新京東六馬路 哈爾濱新八站承德街 大連榮町二番地 大阪北區堂島濱通一

奏請後繼內閣首班 洞鑑情勢以期愼重

近衛、平沼、末次、宇垣等呼聲最高

【圖左上爲近衛 左下末次右上宇垣右下平沼等諸氏】

【東京廿四日電】當奏請後繼內閣首班者、據一般觀測、元老除考慮此次政變之事情外、鑑於時局之重大性、洞察各方面之情勢、以期愼重、目下有力候補者、爲近衛、平沼、宇垣、末次等諸氏、其他有林銑十郎、南朝鮮總督、大角前海相、後藤文夫等、然海軍部內意嚮、不欲海軍關係者之出馬、故近衛、平沼、林氏等、頗爲有力、仍一部宇垣組閣說、相當濃厚、

【東京二十三日電】廣田內閣、因遂至斷行總辭職、而西園寺公爵秘書原田男爵、除與廣田首相外、與各方要人、屢次會見、關於遂至總辭職之前後經過以及政界情形、詳細聽取一切後、二十三日午後七時半、由東京站搭乘火車前往興津、對西園寺公爵、詳細說明各般事情、

從來如發生政變時、西園寺公即赴東京、或由天皇御派遣侍從長、關於後繼首班、奉答陛下御下問爲常例、然今次因陸軍側對於後繼內閣、表明排擊由既成政黨入閣、且由新成立主內閣之王、須斷行解散議會等提議强硬論、故時局收拾期間、諒相當長期、故西園寺公爵雖受勅令奏請後繼內閣首班時、亦極採愼重度態、方能奏請、且西園寺公爵、自數日前來、因患輕恙、現臥於病床、故由天皇陛下、御派遣侍從長時、亦並不赴京、仍在興津聽取各方面情勢、尤須詳細洞察陸軍側意向、並與湯淺內府、松平宮相等其他重臣要人、亦互取連絡、然後經侍從長、奉答陛下御下問、然目下最爲有力候補人、乃爲近衛貴族院議長、平沼樞府議長、前朝鮮總督宇垣大將、末次海軍大將等等、乃陸軍側深望近衛公爵出馬云、

人選問題必困難 園公奉答需多日

【又電】因廣田內閣、總辭職、對何人降下大命、刻未出於風傳、然鑑於排斥自由主義堅持庶政一新而不讓之陸軍態度、物色可能善處重大時局之人物、甚爲困難、陸軍自曩者希望成立强力內閣、逢此次政變、愈鞏固希望該實現之空氣、由此觀之、所風傳之宇垣、南、大角之三大將組閣、實現性頗爲薄弱、所以近衛說强力、又一部有林銑十郎大將、平沼樞府議長、馬場藏相、松岡滿鐵總裁、亦有風傳首班、故元老、重臣、認識事態、奏薦何人頗堪注目、緣從前政變、多因政策之相違、乃至對國策遂行有障碍時舉行、然今次政變宗旨相反、故關於後繼政權首班者之人選、須要愼重、天皇陛下、廿三日夜向西園寺公發御下問、然園公亦由現下時局並四圍情勢、充分加以考慮、因之來料西園寺公之奉答、似需要多少時日云、

關於後繼內閣首班 內府奉答御下問

【東京廿三日電】天皇陛下於廣田首相以下各大臣捧呈辭表後召見湯淺內大臣、關於後繼內閣首班、有所御下問、湯淺內府謹愼奉答、關於後繼內閣首班、向元老西園寺公御下問之旨、並奉答種種御下問、退下御前、在等候室、與百武侍從長、遂行重要協議、午後六時四十分、退下宮城、

湯淺爲勅使 訪見園公

【東京廿四日電】天皇陛下、關於後繼內閣、欽派湯淺內府爲勅使、御下問西園寺公、內府廿四日午前十時四十五分、離京赴興津、該內府奉勅命、訪西園寺公、預定本日中歸京云云、

百武侍從長赴興津 奉體聖旨

【東京廿三日電】百武侍從長、奉體天皇陛下之聖旨、向西園寺公提出書翰、率同宮內屬官新田元治、廿三日午後九時離東京西下、在靜岡一泊、廿四日前往西園寺公邸、預定是日歸京、

陸軍對後繼內閣 拒絕政黨員入閣

不然躊躇陸相之推荐

【東京二十三日電】陸軍對於後繼內閣、翕然一致、有如次之要望、蓋所謂勢力者、即希有强力內閣實現、俾打開非常時局、向遂行强力國策庶政一新等適進焉、

一、對於現下國際情勢之重大性、須有深切認識、外則期躍進途上帝國國力發展、內則能具現庶政一新、陸軍熱望者、即具有網羅如斯眞摯意人物之强力內閣出現耳、

二、新內閣須以斷行庶政一新、國防準備、安定國民生活、遂行强力國策、爲重大使命、閣員除網羅充分認識非常時局之人物外、並絕對排擊與認識時局相異殊亘之政黨、取妥協迎合之態度、

三、從而以與此輩政黨提携之政黨員爲閣僚、陸軍難與協力之場合、對於後任陸相、推薦、不得不費躊躇也、

對後繼內閣案 陸軍側之期待

【東京二十四日電】陸軍方面、對於次期內閣所期待者、據觀大體如左、

一、旣成政黨表面上向庶政一新邁進、徒口頭呼號、而實質依然缺乏事態之認識、未具有何等眞實之政策、如斯、與政黨共行實現躍進日本宿命的使命之庶政一新、完全不可能、故下期內閣、不顧一名党員入閣、

一、苟非少壯、實施迫力下之革新政策、殊感困難、職是之故、次期內閣、要以少壯革新份子組織之、

一、次期內閣爲少數閣僚內閣、要精極建設、斷行極迅速且徹底之機構改革、

一、苟旣成政黨、猶不反省、要有斷行解散議會之決意、

要之、軍之企圖者、爲確立極迅速且正當强力之政權、及向党政新使命邁進之議會、此等司掌制度之萬般、

除遂行大國策外 無打開現時局策

關於政變陸軍發表聲明

【東京二十三日電】陸軍對於今次政變、以當局談話之形式、聲明如次、

陸軍大臣至於捧呈辭表之理由、可於大臣談話中窺知、於茲願陳述一貫之陸軍方針、蓋陸軍企圖之國防國策大方針、爲明徵國體觀念遂行內外之積極政策、深維世界大戰後、急激變之思想經濟國際關係等、我國國政、必須對應、夫不適應此紛事情、陷國家於窮境、將至極度逼迫國民生活時、滿洲事變、乃告勃發、邇來帝國保証安定東亞勢力及其和平、謀諸國共存共榮、以期我民族之生存發展、積極遂行國策之必要、愈告迫切、即以我國人口問題、及國民生活安定問題言之、捨遂行此大國策外、別無解決之餘地、若夫對此倦怠、以現狀爲滿足、則於現下國際情勢之下、國勢衰退、愈陷窮境、瞭如觀火、當此之秋、爲建設躍進之日本計、允宜遂行現下企圖之國防計畫、不特此也、更必須確信具現庶政一新國策、期國民生活安定、爲我日本國策之大綱、惟是爲遂行前述大方針及國策大綱、尤須發揮帝國獨特憲法之神髓、得實行公正强力之政治、實爲現下要務、然政界現狀、缺欠時局之認識、徒事黨利黨略、隨於消極的維持衰退現狀、誠堪遺憾、如是在現狀下、宜擺脫舊套、排擊姑息之妥協交合、俾眞可暢達民意、斷行政界根本之革新、相信係現下收拾政局之要件也云、

時局認識相差 爲根本原因耳

寺內陸相發表談稱

【東京二十三日電】寺內陸相、於今夜八時二十分、發表談話如次、刻下政情、因與本職信念相異、故日昨已取捧呈辭表之手續、所以事態以至於斯者、或有謂其原因由於濱田君之演說、但決不如是、緣現內閣爲協力遂行政策、微諸選送閣僚政党開會前党大會之宣言、党首之演說、議會第一日党代表之演說、議場空氣等、業已顯然明瞭其對於時局之認識、確與吾儕根本相異、且也現下情勢、根本對於時局認識相異者、縱可敷衍一時、終亦難能闖出難關、要之、於如此情勢之下、相信本職就任以來之使命、已盡微力之軍紀肅正國防充實庶政一新等、終不能遂行、於茲願乞骸骨乃捧呈辭表云、

陸軍大臣候補者

杉山・小磯・板垣有望

【東京廿三日電】組織後繼內閣時、無論何人拜領大命着手組閣、其中最重要者、乃爲何人任陸軍大臣是也、在陸軍部內頗有希望者、乃爲現教育總監杉山元大將、朝鮮軍司令官小磯國照中將、關東軍參謀長板垣征四郎中將三人、將必於此中選任、惟杉山大將之將任、頗爲有望、然依後繼內閣首班者如何、欲進行積極的革新政策時、以板垣中將較爲有力云、

陸軍大臣即處於指導政治勢力異常之立場、庶將得迅速專心軍人本務軍務之事態、而陸軍已決意超越實現時之毀譽褒貶、向所信邁進云、

海相後任 末次、米內有力

【東京廿四日電】海相後任、高呼末次大將及米內中將兩提督負有部內青年士官之輿望、對處無條約第一年之海軍、頗爲適材云、

廣田首相於閣議 披瀝總辭職決意

【東京廿三日電】廣田首相、在廿三日閣議前、下午一時半邀各閣僚到齊、分別將各大臣招至自室、披瀝決行辭職之決意、而求諒解後、三時廿分閣議開會、廣田首相乃正式表示總辭職之決意、即略謂承二二六事件之後、拜受大命、雖無任何準備、然盡予微力、且依陸海軍各政黨之援助、而至今日、然而近時複雜政情、思惟係予之力量不及所致、欲乞骸骨於陛下對各位之御援助、表示甚深之謝意云云、在此閣議、並未言及議會解散問題及其他一切、遂於三時四十分散會矣、

貴衆兩院休會

【東京廿三日電】廣田首相、於廿三日已決行總辭職、貴衆兩院、仍按前例、將於廿五日開正式會議決議、在新內閣未成立前、暫行休會云、

廣田首相 捧呈辭表理由

【東京二十三日電】廣田首相、當捧呈辭呈際、添付如左要旨之辭職理由書、對天皇陛下捧呈、其辭職要旨如下、受非常事變之後、拜受大命、不顧菲力薄才、擔當時局、然奈最近政情、遂行施政上頗加困難、且到底不得期其圓滑遂行、而鑑於上述情形、在茲表明辭職、陛下御諄察核准爲荷、

拜受優渥聖旨 閣員一同感激

【東京二十三日電】廣田首相、集合閣僚全員辭呈、即往宮城、對天皇陛下捧呈辭呈、並由陛下下賜勅諭、而首相退宮後、立即返回首相官邸、對全閣僚報告、並述陛下御命令之依舊採辦政務、須待後命等聖旨、而閣員全體拜受陛下聖旨、無不感激、而散會、並在首相官邸、舉行最後晚餐云

貴衆兩議院開辦 各派交涉會

【東京廿三日電】藤沼書記官長、廿三日午後五時三十分、向貴衆兩議院書記官長報告謂、內閣決定總辭職、故請暫時休會、於是衆議院、午後六時四十分起、在院內開各派交涉會、協議結果、決定廿四日爲休會、廿五日午後一時起開本會議、預定迄至新內閣成立時決議停會、然關於審議預算期間、從前預算案被撤退、由新內閣以新提出之形式提出而審議、故廿日一間之審議期間、毫無變更、

【又電】貴族院、因廣田內閣之總辭職、廿五日午前十時半、開各派交涉會、十一時起開本議會、決議停會、

新政黨運動 必呈表面化

【東京廿五日電】後繼內閣鑑於陸軍之庶政一新之强硬要望、來料出現旺盛革新意識之强力內閣、故必斷行陸軍提倡之改革行政機構、故

一、由政黨不許黨員之入閣

一、以閣僚爲少數以備將來之省之廢合、

然後繼內閣不考慮與政黨之協力、結果內閣立於政黨之反對側、故結局由新內閣斷行解散、爲當然之理、且以解散爲機會、來料新政黨運動、必呈活潑云、

本日一大張半

益通商業銀行

行址 新京南大街 哈爾濱南頭道街 奉天小西關
業務 存款 放款 貼現 押貨 匯兌

招生廣告

本校自康德四年度起即爲滿洲國立新生招募考試按左記各項實行

記

一、招生額數 土木建築學科、電氣機械學科、應用化學科、採礦冶金學科、各科二十五名計壹百名
二、應試者資格 年齡滿十八歲以上二十五歲以下之滿俄人男子曾在高級程度之中學校、實業學校、師範學校畢業者及有同等學力者
三、報名手續 康德四年三月二十日以前須將入學願書及履歷書、畢業成績證明書及性行調查書、身分證明書、身體檢查書及像片提交本校校長右手續用紙由本校發給之
四、考試科目 國民道德、日本語、代數、幾何、物理、化學
五、考試日期 三月三日、三月四日、三月五日
六、考試地址 哈爾濱、新京、奉天、吉林(處所臨時通知應試者)
七、學費 年額國幣六拾圓整

手續用紙之發給及其他關於考試詳細簡章可記明通信處附寄郵票二分函問本校

康德四年一月十八日

滿洲國立哈爾濱高等工業學校

實業部招考農務關係職員公告

茲本部定於二月五六兩日用銓衡試驗方法招考職員(雇員階級日滿人各五十名)錄取之後使服務於本部或所屬官署及農事組合等處投考手續及其他事項詳於一月二十三日二十五日及二十六日之政府公報

康德四年一月二十二日

實業部

招取通譯啓事

一、滿人須能通曉日本語者
二、須有中等學校畢業之程度

應募者請於康德四年一月二十八日迄三十日携親筆履歷書前來本事務所接洽關於薪金及其他待遇俟面談後決定

康德四年一月二十日

奉天市商埠地三經路五十一號

辯護士 會田法律事務所

緊要聲明

本號今聘請辯護士有川藤吉桑野四郎二大律師爲常年法律顧問嗣後關於本號財產名譽信用及一切法律事項完全由該大律師依法保障辦理此啓

奉天小東邊門外路南

萬隆泉燒鍋啓事

緊要聲明

本律師今被萬隆泉聘請爲常年法律顧問自被聘後倘有非法侵害該號財產名譽信用及一切法律問題本律師依法負責保障此啓

奉天小西關大什字街

辯護士 有川藤吉
法學士辯護士 桑野四郎 啓事

敬啓者茲訂於本年一月二十八日即舊歷臘月十六日在吉林俱樂部爲小兒蔭萱完婚簡易成禮並不分送喜帖特此登報奉聞

喜居吉林省城東和當胡同四號省長官邸

李銘書拜啓

關於魯北鐵路用地丈量廣告

爲廣告事查在上年中當所先行魯北鐵路用地測量時瞻榆縣內甚有在縣外之地主因在該縣署已發兩次佈告關於各地主會丈並呈驗證憑等事尚未到縣特此登報左列各項對遼源縣瞻榆縣札魯特旗內在縣外之地主一體週知

計開

一、遼源縣 瞻榆縣 札魯特旗 內有地此次被魯北鐵路佔用而未會丈及未呈驗證憑類者即時携帶地照及其他權利證書而且在現場和縣署員村長隣佑等會丈是荷
二、因事不能出場者除將證憑類郵送縣署外關於會丈指定代理人或提出委任狀委縣署可也
三、到康德四年三月底未辦何等手續時即由縣署和當所同商量辦理可知也康德四年一月十五日 以上

南滿洲鐵道株式會社

白城子建設事務所

感謝駐通化混成第二旅高旅長馬團長鄭連長剿匪救回幼孩人票之德政

夫賞功叙勳國有令典感恩思報人之恒情商之幼子小玉年七歲小德年六歲於康德二年十月二十四日午間放學途中被全局爲匪人一併誘綁而去陷於匪窟一年有餘商因家口衆多當此匪亂之際經家庭會議決定無論何人倘被匪人綁去遵守公文概不抽贖生死由命是以自被綁之後即置諸度外幸於本年一月四日經混成二旅騎兵五團一連連長鄭華率軍搜剿在通化輯安毗連大羅圈溝地方搜出王鳳閣部下王營長匪窟票房看票匪首宋老頭當場擊斃匪人四名乘隙逃去踏平匪窟將商兩幼子平安營救出險六日下午三時乘汽車護送到家商舉家額慶藏德無涯此二子虎口餘生實出日滿剿匪軍之賜也若非日滿軍憲合力進剿高旅長指揮得法騎兵團馬團長鄭連長勇敢善戰身先士卒焉克臻此剿匪軍和藹可親秋毫無犯匪患肅清造成樂土凡我商民無不感戴商於感德之餘無以爲報登諸報端用鳴謝忱以誌不忘耳

通化縣春和泰毛紹周謹頌

奉天電報學校招生

科別 本科兩級、預科兩級、
資格 本科初中畢業以上程度、預科高小畢業以上程度(同等學力亦可、有畢業證書免試)
報名 自即日起至一月二十五日止(外縣學生隨到隨試)
校址 奉天市大南邊門裏
另有詳細簡章函索附郵票三分即寄

康德四年度

奉天東亞商工學院招生廣告

入學資格 A初中卒業者 B高小卒業者
校址 奉天大北邊門外馬路南

【備有詳細簡章】

滿人教師招聘!!

資格

一、持有自動車司機証者
二、須有工業學校卒業者或者有同等學力以上對於自動車頗有相當經驗者
三、宜解明日語者爲限

右經驗採用之希望者於一月二十六日以前携帶親筆履歷書急來本所面談詳細

同和自動車工業株式會社

附屬運轉手養成所

奉天小西邊門外北入(舊迫擊砲廠)

電話代表(二)二一一一

蘇聯又阻國際交通
在我東境不聯絡
停止格羅結渦窩綏芬河間列車運行

【新京專電】最近塔斯通信社、已公表遠東鐵路局通告哈爾濱鐵路局謂、蘇聯乘務員爲國際列車聯絡來、至綏芬河站而入滿之際、大受滿日官憲壓迫、在恢復原狀前、暫停格羅結渦窩、綏芬河間之列車運行一事、廿一日格羅結渦窩之遠東鐵路機關車、竟未開到綏芬河、關於此事、外交部當局、認爲蘇方此次之舉措、不僅爲阻礙國際交通之不當行爲、又似爲欲引起滿蘇係關險惡之有作用的行爲也、

興業金融公債 發行規程公布
第一次日本通貨二千五百万元

【新京專訊】興業金融公債(第一次)發行規程如左、

第一條、政府依興業金融公債法發行興業金融公債(第一次)日本通貨二千五百萬元、

第二條、本公債証劵爲無記名有息票、共票面金額爲十萬元之一種

第三條、本公債之原本於康德十四年二月一日償還之

第四條、本公債之利息、自發行之翌日起、至償還之日止附之於每年二月一日、及八月一日支付各該日止之前半年份

第五條、關於本公債原本之償還、利息支付之一切事務、於株式會社日本興業銀行本店辦理云

第六條、本公債之募集期日、定爲康德四年二月一日

第七條、本公債之應募人、應於康德四年二月一日、繳納共募入額欵

附則

本令自公佈之日施行

植田大使 在哈行動

【哈爾濱】植田駐滿全權大使、爲新年後對管下初度巡視、日前來哈、二十二日午前九時四十分、至一時巡視哈爾濱學院、由佐藤總領事隨行領導十一時十分、至十二時廿分、巡視哈爾濱中學校、十二時卅分至午後二時三十分、在駐哈日本總領事館午餐、二時三十分至三時二十五分、巡視大陸科學院哈爾濱分院、(即前博物館)

隨日强化滙兌管理法 財部將公布部令

【新京專訊】財政部伴同日本强化匯兌管理法、基於日本圓國幣等價之原則、與日本政府協力擬於兩三日間基於外國匯兌管理法、公布財政部令、該部令大體與曩所發表之關東局令同種、而爲圓匯兌賣却之清算以依由日本以外之地指定之支付爲許可制度、對此附以制限、以備外國之圓價之投機的買賣之跋扈云、

瀋陽縣二區 發生傳染病

瀋陽縣警務局、頃據二區親家屯警察署電稱、警察隊之官馬、近忽發生急性傳染病、該局接電後、乃于二十三日、急派該縣施撩班、急遽出動、前往治療云、

依火柴專賣法 增收六十萬

【新京專訊】政府定于二月十六日、實施火柴專賣法、已誌昨報、該法施行結果、專賣總署之收買火柴、將達四十萬箱以上、其中由昨年之實績觀之、當令由國內之工場交納三十五萬箱、由大連燐寸(火柴)會社交納五萬箱程度、但暫時因各工場之製品紛紛不同、未行企劃商標之統一、故價格似仍照從前、而依以上之專賣利益金達百二十八萬元之譜、而較對于從來公賣之課税五十七萬元關税九萬元計六十六萬元、能見六十二萬元之增收、而此因該法之附屬地內適用、承辦處之利益金防止密賣等所致、故專賣總署、仍指定從來之批發人三百三十名外、尚擬於邊境方面「三江省方面、另指定批發人云、

全國省長會議 現已圓滿閉幕

【新京專訊】省長會議、廿三日下午二時續開、丁實業、李交通、馮司法、阮文教、齊蒙政各部大臣、各有訓示及指示、對此而地方各長官亦均有質問、其次新京、哈爾濱兩特別市長、各行報告現地政情後、井上協和會中央本部長、關於協和會本來之使命披瀝所懷、下午七時後、前後兩日之省長會議、於是告終、又出席者全體、在七時半、出席民政部大臣招待晚餐會云、

市小教員試驗 成績日內發表

奉天市公署、爲確圖市立小學校教育之整理起見、對於所屬四百六十名之市立小學教員等、當即施行考試、已誌本報、茲於此次試驗結果、對於各員之試劵等予以愼評閱後、認爲不及格之教員等、爲數頗多、目下正在從事分別研究中、關於各員之試驗成績、定於日內發表云、

法律問答

問、敵人不諳法律、有問如下、一、民國二十年春、欠營口商號貨欵爐銀若干、於康德二年間、債務人情願悉數歸還、惟債權人飾詞索利、謂營口有卯利習慣法(即是加色)、三月加卯一次、結至現在、利息過本數倍、但彼時賒貨、並無約定利息、究竟在法律上、應如何裁判、有無援用習慣法之可能、二、妾在民法上有無地位、其所出子女有無繼承權、三、甲乙丙丁四人、甲之地照借與乙、乙向丙抵押貸欵、嗣後丙因乙逃亡、無人回贖、將照經合法手續拍賣於丁、此時甲又出爲主張權利、纏訟經年、究在法律上應如何解決、四、抵押貸欵、債務人屆期無力償還、或債權人聲請法院拍賣原抵押品不動產、此時法院不明、債權人所在不予判决、就抵押品直行佈告拍賣、不知是否合法、再借與地照行爲、在法律上係何名詞、如發生糾葛時、善意第三人(貸與欵人)能否受影響、

五、父子同居子在外營商、因債倒閉、此時債權人、咸向其父追討、其父不惟不償、並聲稱與法無償還必要、應如何辦法、
敵人崔耀宣待教

答一、該卯利習慣法、於爐銀取消後、同時不再援用矣、法律亦無特別規定、對於該項爭訟、多由法院轉飭當地商會公斷、而後表決裁判、債務人即願償付到商會聲請公斷可也、

答二、妾在民法上、沒有地位之規定、其所出生子女、有平等之繼承權、

答三、乙雖逃亡、丙可對甲起訴、待判決執行後、始可出賣、否則不合法、非經執行後、不能賣與丁、對於丁應以抵押手續、無人回贖之時、丁亦可對甲起訴、待執行終了後、就取得所有權了、

答四、根據判決、實施執行拍賣、否則不合法、借與地照行爲、在法律上謂之保証信務第三人、不受影響、

答五、按法律上無償還的必要、雖習慣上有償還的義務、法律未之認也、

解答者辯護士藤原鐵太郎

關於法律問答事項

浪速通四五藤原法律事務所

拆除城墻議案 委任市署處置
聯協會第二日可決議案十九件

第二回奉天市聯合協議會、於二十四日、當即仍行賡續議、對於全體參加人員着席後即向國旗行敬禮旋即對於議案從事審議、於午間休息宴食、午後於議案審議後、即將省聯合協議會、代表選定、由竹內廳長發表所感及谷田氏授與獎狀後、由市本部長致詞、議長致閉會辭、及全體三呼萬歲後、當即圓滿閉幕矣、茲於二十三日經由各代表等審議提案、議決者十九件茲誌各項如下、

▲會關係議案(四件)

一、關於會員指導訓練之件、(市公署郵分會提出)

二、關於時間勵行之件、(民會及商會提出)、

三、協和會歌制定之件、(商務分會提出)、

四、關於會員身份証明之件(工務分會提出)

▲行政關係二件

(一)關於市制改正之件、(民會分會提出)

(二)關於十里碼頭住民安定之件、(民會分會提出)

▲財政關係三件

(一)關於滿洲國國税低減之件、(民會分會提出)

(二)因治安不安定、不能耕作地免税之件、(保甲分會提出)

(三)新聞其他用紙之關税遞減之件(弘報分會提出)

▲金融關係三件

(一)關於創立滿洲興業銀行、及金融機關之件、(民會分會提出)

(二)庶民金融機關設置之件、(商務工務、民會保甲分會提出)

(三)關於日人當商減低利息之件、(弘報分會提出)

▲產業關係一件

(一)發市商工組合法規之件(工務分會提出)

▲交通關係三件

(一)關於撤去奉天城墻之件(交通民會提出)理由以該城壁雖爲淸朝以來之古跡、而市街中樞地有此延延一萬六千米之城廓存在、無論由交通上觀之、由市民之保健衛生上觀之、以及想像發生天災地變時、以建設大奉天爲目標之今日、不可不謂爲有害無用之物矣、辦法(一)廢設電車道、(二)設公園以爲市民之休息場、(三)或以中央爲車道、兩側設置人民散步道、以之爲全市民最適當之利用)當場議決、市公署由着手計畫處置、)

(二)設置西塔小西邊門大車路之件、(瀋警民會分會提出)

(三)改修北陵道路之件、)交通分會提出)

▲教育關係一件

(一)加强學生服裝之質素化之件、(保甲分會提出)

▲社會關係四件

(一)設立市民免費人事相談所之件、(市公署分會提出)

(二)關於勞働者身分登記之件、(工務分會提出)

(三)關於國民教育普及徹底之件(教育分會提出)

(四)關於青年指導機關設置之件(教育分會提出)云

省垣浮厝靈柩統計

奉天市內停寄靈柩數目、於本月以來、經由警察方面予以調查結果其統計數目茲誌如下、珠林寺、現存男爲二二三、女者四六九具、保靈寺、現存男三二五、女四八五具、馬神廟、男一〇五具、女一二八具云、

馬驚撞人

大西關馬二營胡同、住有朱玉書者、係關裡人、向赶皮棚馬車、往來各地拉坐、於二十三日下午五時餘、拉坐回歸卸車時馬驚、呼止不住向南馳跑、竟將行路之陳姓老媼撞倒、胳膊腿部受傷後經朱某赶到、將老媼送往醫院調治云、

十省總務廳長會議 今日起開幕

【新京專訊】繼省長會議之後、十省總務廳長、兩特別市總務處長會議、將於廿五六七三日在民政部會議室開會、其日程如左、

▲廿五日、上午十時開會一、大津總務司長致開會詞、一、對國旗鞠躬一、民政部大臣訓示、一、關東軍參謀長致詞、一、國務院星野總務廳長訓示、一、上午十一時半晋宮拜謁及賜餐、一下午二時民政部指示、

△廿六日 一、上午十時各部指示、一、中午協和會中央本部長致詞及懇談、一、下午二時廿分紀念撮影、一、各部指示、一、下午六時半國務院總務廳長招宴、

△廿七日 一、上午十時實業部指示、一、下午三時民政部懇談、一、下午六時半民政部大臣招宴、

竹內廳長晋京

爲出席二十五、六兩日間、國務院所召開之各省總務廳長會議、奉天省公署總務廳長竹內德亥氏、乃于二十四日午后離奉晋京、以便出席、約本月底返奉云、

日內閣總辭職 我國無有影響
星野總務廳長談話

【新京專訊】對於日本廣田內閣總辭職之消息、星野總務廳長談話如左、廣田內閣總辭職、是否產出後繼內閣者、現尚不詳、相信日本政府之對滿方針必不改變、故滿洲國不能因內閣更迭而受莫大影響云云、

井上中將談話

協和會中央本部長、井上忠也中將、關於日本後繼內閣略談、滿洲國已入第二次建國、日本對於滿洲國、今後更需積極的强化、此際希望務排除萬難成立全國民一致之有强力的內閣云云

武部總長談話

關東局武部總長畧談、在議會之應酬、不論孰方均不無贅事之感、至總辭職殊屬當然、余希望不論任何內閣總須成立國民一致支持之眞正國策本位之內閣云云、

爲日本學術大會事 貝瀨會長東渡

【大連專訊】滿洲學術協會會長貝瀨謹吾氏、關於豫定本年八月在滿洲招開之第十三回日本學術會滿洲大會籌備事項、爲商洽起見、二十三日午前十一時、搭乘烏拉爾丸輪船、由連赴京、該氏在船上略談如左、日本學術協會在滿招開事、實屬首次之舉、現因日本側會員、要求說明滿洲事情、而爲應其要求及準備計、始赴東京、該大會本年正當第十三回、故在新京、必舉行盛大會合、並屆時各學界權威三百名集合新京因此屆時必呈一番壯觀云云、又該氏定三月二日前後、或可返連云、

販土被獲

大東邊門外、住有馮福安者、前在外縣充差、現被辭回省賦閑、無法生活、乃竟販賣烟土、藉資厚利、於二十三日下午一時、又由某處販來私烟土十數兩、欲往他處售賣、行抵北門外地方、被偵探瞥見、將彼捕獲云、

滿洲國之新興都市
濱江省(五常縣)

一、面積地勢氣候

面積、約一百五十餘方里、地勢有三個頂山、及杏花山、盤亘縣境之東南部、蟠得乎山、孤峙縣境正北部、有松花江支流之藍陵河、模牛河等、全境東南高而西北低、本地氣候爲大陸性、冬季嚴寒、而夏季酷熱、

二、沿革

本縣地屬荒僻、自唐至元以及明、均無可考、至淸始有土名歡喜嶺之稱、並以五常堡協領衙門統治、後改爲五常府、在光緒七年、移置於本市、九年設縣、後改廳、民國二年改縣、以至今日、

三、歷代地方官

滿洲建國後、歷代之地方官、(一)于謙潤、(二)金毓倫(三)現任之王利貞、

四、交通狀況

陸路爲拉濱路中部之大站、因北接濱江、南通拉法、故貨物之輸入、極爲便利、此外又有汽車、可通行各鎭及鄰縣、冬季有大車及爬犁、搬運貨物、有電報通於鐵路沿綫各站及各市、電話設局於縣城、而四通於各鎭、郵局則遍布全國、

五、新施設

縣公署分一科三局、六個警察署、電報局、電話局、衞生局、官醫院、保甲所、日本領事館、朝鮮居留民會、日本東本願寺、治療所、電燈廠、屠宰場、

六、對日關係

官商紳民暨學各界之人士、對於友邦感情融洽、衷心協和、均以滿日不可分離爲宗旨以一心一德共存共榮爲目的、以表親善、

七、最近人口

戶數	滿人	三一八七〇
	日人	二二一
	鮮人	一二七七
	外人	七
	計	三三三七五
人口	滿人	二〇二五六五
	日人	五三一
	鮮人	四七七二
	外人	三四
	計	二〇七九〇二

八、商工業之近況

近年以來、地方不靖、農民遷移無常、以致耕種失時、產物減收、影響商工殊甚、本年冬季、關於雜貨商店等銷售、較比去歲、減銷半數、大豆高粮包米穀子等雜粮、因年景凶歉、減收十分減收八分、銀商更有莫大關係、

九、滿日公共機關

縣長王利貞、參事官池端敏、警務局長關德權、總務科長劉枋、財務局長李圭章、內務局長劉枋、城廂保長呂世達、農會長朱福三、商會長姜俊三、警務局指導官何野首席、電報局長朱聯山、

十、名產古跡

本地多森林、故多人參、貂皮、鹿茸、及木材等、由野之地、多產蔴、蘼、山鷄、野貓及大豆、

古跡—縣城北約五十里之模牛河南岸、有石刀一座、高約兩丈餘、其形如古式之刀形、又城西北有一殘城、名曰半喇城子、爲古朝鮮所建之城、

十一、報館及分館

分館有盛京時報分社、大北新報分社、滿洲報分社、大同報分社、

東邊道開發幹綫 梅通綫之假營業
經通化達輯安之新開發鐵道

【鐵道總局發表】梅通綫梅河口柳河間之鐵道、自二月一日開始假營業、該綫粁程三十二啓羅七、一日二往復、爲二三等混合列車、料金二等一圓、三等爲六角、

梅通綫一帶

查梅河口柳河綫、爲四平街梅河口連契之四西綫延長綫、以奉吉綫梅河口爲起點、經柳河三源浦之部落、由通化達朝鮮國境輯安、

該綫建設案之決定在康德二年(昭和十年九月二十四日)、康德三年一月十日完了全綫之測量、三月初旬、決定工事、第一測量隊、由梅河經柳河至三源浦之區間、在日軍掩護下、開始工作、屢次受匪賊襲擊、利用梅河口通化國道、運行自動車、以防匪襲、沿途鮮人之水田耕作地居多、農產爲麥大豆、馬鈴薯等、松花江各小河川頗淸澄、爲天然之平和樂境、各站狀況如左、

梅河口

爲奉吉綫西安綫之分岐點、人口約一千數百、滿洲事變以來、匪害甚多、住民避難、商況不振、小舖十餘家、附近物產、有大豆高粱包米粟等、達一千貨車、

柳河

柳河距山城鎭之七十滿里南方、縣公署所在地也、昔時屬於通化縣、光緒二十八年、盛京將軍增棋奏請、以通化縣內二十一堡之地、設置柳河縣、市街在於伊通南岸、四面山岳圍繞、比北三城子狹小、水質不良、事變後、因物價缺少、市況疲弊、附近一般產物及特產物、大豆、高粱、粟、水稻米、葉煙草、麻藍靛、柞蚕、山貨、藥材人參蜂蜜等、直接輸出、向開原及鐵嶺、又近來移住鮮人之水田耕作多、共數一千三百餘戶人口達六千六百、耕作面積達五千天地、收穫量爲四萬九千石、人參年產額爲五千斤、昔時爲鮮匪居住區云、

稅局調查商號

【安東】稅捐局、茲以新年度開始、關于各市內之各商號、營業狀況等事務、有調查必要、因是於本月十九日起、派員白某、前往各商家、作詳細之調查、俾資明瞭云、

全市柞蠶製絲業 操業狀態呈活況

【安東】柞蠶製絲業、康德三年九月以降、因安東柞蚕製絲組合統制以來、關於製絲之趨勢、頗爲活躍、並以原料山繭收買價格之相宜、其操作情況順利、就總商會調查發表、十二月中操業之製絲廠爲三十六家、原設機車七千一百六十七台、現在運轉數六千一百八十五架、生產柞蚕絲八百箱、挽手六萬一千七百八十一斤、銷售柞蚕絲四百六十一箱、挽手五萬三千三百十七斤輸出以日本爲最多、市內之需要較次、至於月末、在庫額爲柞蚕絲七百八十一箱、挽手三萬六千四百斤又各絲廠對山繭之原料需用、計三千二百九十九籠、石炭消耗一千二百噸、統計技術工人爲六千八百八十名、工作之日數爲一千一百十六天、中間並無間斷、故十二月中絲業較爲興奮云、

哈市麵粉業活況
日產麵粉達六萬六千袋

【哈爾濱】去年十二月份、哈市製粉界各工廠之生產量、突破一四〇萬袋、造成未曾有之新紀錄、近來休業中之各製粉工廠、陸續復業者、又有十九道街之成發祥、現在正在裝備電力增加製粉機械中、預定舊歷正月間、即可開業、該工廠之生產能力、日產二千四百袋、更加以十九道街之舊安裕火磨、今度爲成泰益租賃、改爲成泰益分廠、開始作業以來、哈市之製粉工廠、竟達十七家之多、日產額突破六萬六千袋、

天興福	九、五〇〇
同(顧鄉屯)	四、四〇〇
天興福四廠	四、〇〇〇
同(上號)	四、〇〇〇
日滿一二廠	七、〇〇〇
同第三廠	三、〇〇〇
同第四廠	七、〇〇〇
同第五廠	二、六〇〇
雙昌泰	五、〇〇〇
双合盛	四、九〇〇
三泰棧	四、〇〇〇
裕昌源	三、二〇〇
成泰益	二、五〇〇
同分廠	一、六〇〇
廣信火磨	一、四〇〇
福康火磨	二、四〇〇
合計	六六、五〇〇

柞蚕絲交易 成額亦現多

【安東】柞蠶絲交易、近日因東洋白絲、百斤爲八百八十九元、絹綢每疋三元三角二分、因之對柞蠶絲收買呈興奮如藥水絲及一等二等三等、及下路絲各種行情均漲、成交數量、達二十餘箱、市場方面、突現活躍云、

藥水絲	百斤	四百元
藥水絲三號	百斤	三百五十元
一等絲	百斤	三百八十元
二等絲	百斤	三百四十元
三等絲	百斤	三百零二元
下路絲	百斤	二百九十八元

因時局不安 諸股跌落

隨議會決定解散、政局之歸趨、不能窺知、股份界又有形勢觀望之情勢、世界物價漲起、依非常時促進、漲價續出主力股新東、忽突破百五十圓、低跌四十九圓十錢、由漲價六十三圓六十錢、突呈慘跌十四圓、最近投機化之鐘紡股、亦呈十圓內外之跌落、其他諸股、亦一律低跌三五圓、政局前途、不能觀望、人氣頽呈動搖、特閉市市價、因陸相之辭職說等、更助長賣人氣呈示放賣狀態、遭遇非常時、財界全體、呈不安空氣之人氣頗爲濃厚、

日本經濟界 要望無變化

【東京二十三日電】關於廣田內閣之重要經濟政策、後繼內閣之財政經濟政策如何、爲注目之點、鑑於內閣瓦解之經過、內閣不負右翼化、然大體廣田內閣之財政經濟政策、無大變化、豫想因襲、全班的要望、經濟政策、百無變化、

滿洲市場定時總會

滿洲市場股份會社、三十日開第三十九次定時股份總會、紅利定八分、

新京特刊

韓雲階

第二五八號

盛京時報新京支社　新京商埠地東六馬路　電話二・三〇四七

維城學校 發展可期
將添設高中學級 慶校長來京覲見
皇帝嘉許欽賜詔書御影

奉天維城學校校長慶厚氏、自建國以來努力王道教育、校務非常發達、該校學生、純係皇族子弟、去年年末初中畢業者一班、慶氏爲便於學生升學計、擬於本年設立高中班、以資深造、已於日前來京覲見皇帝陛下奏陳一切、頗蒙皇帝陛下所嘉許、并欽頒御影一幀、訓民詔書一通、慶氏於感沐殊恩之下、恭謹奉戴退出後、即晉謁該校董事長熙宮內府大臣、商請添設高中班之招生及擴充辦法、均經得有端倪、聞該校畢業之初中學生、成績均甚優異、茲蒙皇帝陛下之御嘉許、慶氏對該校將來之發展、推進王道教育、益將本詔書之主旨、養成皇族之優秀人材、深明日滿不可分之關係、期足表率一般、以努力校務之邁進云、

新京附屬地人口 共六萬四千餘人

本市近年以來、因國都之發展膨脹、工商繁盛、人口日見增加、而在日滿協和王道樂土之下、友邦人口、亦逐年增多、據新京署發表、昨年十二月末現在、新京附屬地人口、共計六萬四千零二十五人、其中包含數目如左

日本人
內地人　三三、二八一人
半島人　三、一八六人
滿洲人　二七、二七二人
外國人　二八六人
合計　六四、〇二五人

處理街頭死体 保持首都觀瞻
市函警廳予以援助

新京特別市公署、近以本市嗎啡中毒等浮浪病者之旅行死亡數、大有逐年增加之傾向、即康德元年度爲四七四名、康德二年度爲八〇三名、比及本年度截至十一月末、已有八六七名之多、若至年底、勢或達到千名不已、關於此等死体之處理、均經該署依照民政部頒佈之辦理規則、隨時處理、茲者該署更進一步、對於此等病患者、當其未死之前、爲保持國都之觀瞻、期使此等死者、不曝露於路上、特函首都警察廳、對於下列事項、請加以援助、以資處理云、

計開

一、行旅病者因本市衞生隊、送往南嶺救濟院或戒烟所以便收容、故乞轉飭各警察署、每發現行旅病者時、務希立即通知衞生隊、

二、爲搬運此等患者、擬使用舊傳染病患者運搬汽車、故希發給使用許可証一枚以資應用、

首都路倒日增 數目竟達千名
嗜毒殞命者居多數

年來鴉片公賣、意志薄弱之市民、爲貪圖一時之快活、吸食成癮、漸至廢時失業、貧不聊生、不得已跌斃街頭、沿門乞討、流爲乞丐、而嗜好已成、不啻附骨之疽、剪除困難、乃由癮君子、變而爲銀針客、有如自掘墳墓、去死路不遠矣、即以新京一地而論、昨一年中、投入此種安死城者、爲數已達一千名之多、據附屬地與市公署双方統計、計路倒死亡者男九六二名、女二九名比較前年增加一八八名、其中雖不盡爲上敘原而死亡、但其因病死亡者、爲數無多、此等有用之國民、每年死亡率如此增加、誠屬社會重要之問題、近市公署以此項路倒、平均每日約佔三名強、委戶路側、於首都觀瞻實有妨碍、乃請求首都警察廳、遇有此種者、務於未死之先、發見時即送南嶺救濟院收容（見本刊另條）、但終非根本清源之辦法云、

侵佔繼母房產 被告忤逆之罪

許然庚者、年四十三歲、現住本市西三道街、門牌三十二號、以趕馬車爲生、伊有繼母李氏、現年五十八歲、其父沒後、即與許某分居、分得房屋十數間、每月租賃與人、收入房租、藉以糊口、近者許某私將其母之房產、典與他人、既於事先未通知其母、得錢自行化用、未幾被其母偵知、向之理論、許某口出不遜、母子二人、遂大起口角、繼而動武、其母現以仰仗此項房產度日、今被其典賣於人、將來恐無法生活、乃於日昨狀請地方法院、自訴其子不法佔侵、請依法懲辦云、

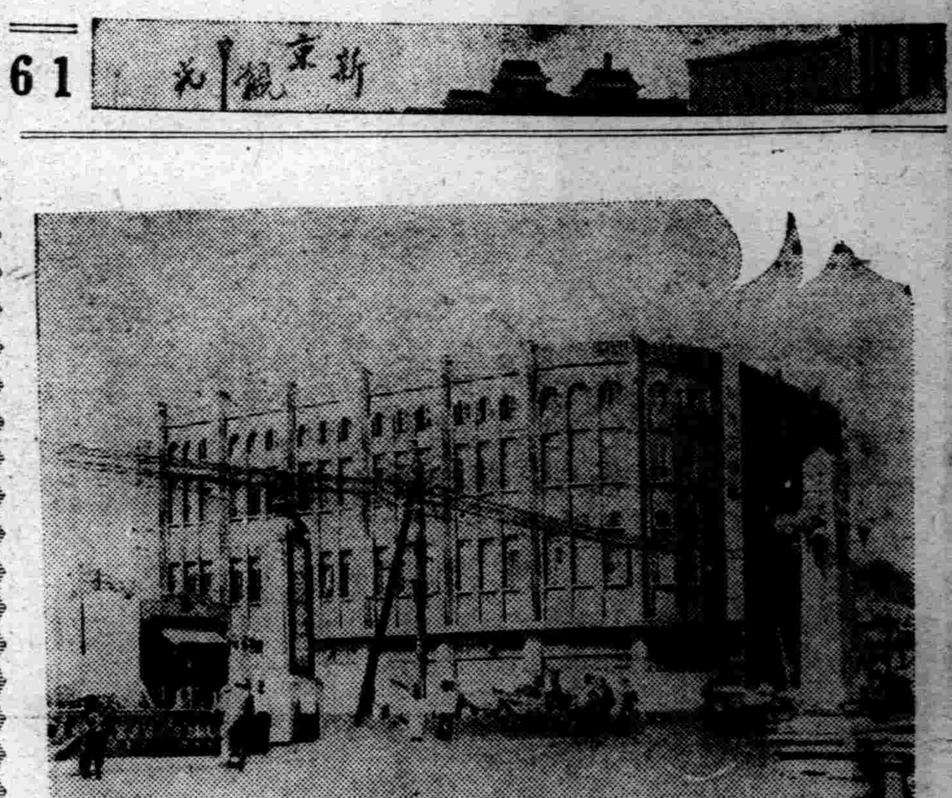

新京百貨店

自從事變以後、新京安設了國都、人口一天比一天增加、商工業亦是日見發達、於是市內就添了許多的百貨商店、以應都市人士的需要、先說頭道溝方面、除了金泰洋行、是老早就在新京開設的以外、新設立的、要數着新京百貨店了、它的地址、在頭道溝日本橋通、四層大樓、內裏陳設的貨物、也是很豐富的、如果你們來新京觀光的時候、要打算帶點東洋貨或兒童玩具、捎給你的戚友、或是你的妻子的話、這裡可以滿足你的要求呀、

保稅倉庫座談會
本月廿三日開催
在公會堂五十餘人參加

財政部自發表設置保稅倉庫以來、新京驛開設此種倉庫、業經一月有餘、對於一般商號、極稱便利、因輸入商家、可由國外將購妥貨物、直接運至商號所在地、於起卸時、繳納關稅、省去中途檢查納稅之煩、便於輸入商者殊大、茲者該倉庫當事者、以創設伊始、恐市商對之、不明其中利益、未能充分利用保稅方法、故定於本月二十三日、假頭道溝紀念公會堂、開催保稅倉庫座談會、邀請輸入業者、商工會議所、稅關、滿鐵、並通關代辦人等關係者約共五十餘名參加、討論今後圓滿運用保稅倉庫之方法、並與出席各關係者交換重要意見、務期打破以往一般商人之不理解、而期各關係方面之聯絡圓滑云、

破獲花會
逮捕日鮮人二名 爲地方除一大害

近數年來、全國各地、花會盛行、一般男女賭徒、趨之若鶩、因之而傾家蕩產者、實繁有徒、雖屢經當局、三令五申嚴飭禁止以免遺毒社會、而狡黠之流、利慾薰心、仍有密秘開設者、與地方治安、人民生活、實有莫大之障害、本市西四道街、門牌六號、有日人某設立會局、大開賭場、招朋引類、毫無顧忌、下級市民、受其害者甚多、日前因事機不密、被四道街警察署査悉、當即派警前往査抄、當場抓獲賭犯數名、並日人一名、鮮人一名、經訊問後、將日鮮人送交日警署、其餘一干人犯、連同賭具、一併送交地方法院、以便依法懲辦爲地方除此一害、左右隣人、莫不欣喜警署爲地方除一大害云、

翰苑善舉 貧民福音
博濟會代收潤資 商處長鬻書助賑

現任宮內府內務處長、觀復齋老人、商公丹石、爲前清癸卯翰林、公宿性慈祥、婆娑濟世、每當公餘之暇、輒揮其如椽之筆、所書聯幅屛條、極爲時賢所寶貴、以故登門求書者常絡繹不絕、近者公以新京西三馬路奎星街博濟慈善會、每屆冬令、設立粥塲、以濟飢寒、今冬在軍用路開鍋捨粥、每日前往就養者、數達兩千餘人、較諸往年、貧民既多、故經費不無拮据之虞、公慈善爲懷、慨爲顧鬻字以濟貧、將所得潤資悉數捐助該會粥鍋、以活貧黎、願得商公墨寶者、請逕至該會接洽、既獲翰苑墨跡、復可救濟貧民、一舉兩得莫善於此茲將潤資及期限列左

一、四尺對聯五元
一、六尺對聯拾元
一、四尺中堂拾元
一、六尺中堂二十元（屛條減半）
一、字小行多者另議、

期限至丁丑年正月末日止、京外各界、欲得墨寶而贊盛舉者將款寄至該會立即寄奉云、

道・德・總・會 開・評・事・會
張國務總理大臣致訓辭

新京滿洲國道德總會、自本年秋季改組後、陣容一新、所有幹部職員、依新章則之組織、莫不忠勤所事、成績卓著、現依會章、於年終例須舉行評事會一次、以報告數月來之工作情况、及研討今後會務之進行方針、茲於日前在該會總會大講堂、招請評事長以次、評事十六名、於總會開催座談會、並歡迎張國務總理大臣就任總裁、當經張大臣涖場訓話當時出席之評事名次如左

評事長、馮涵淸、評事、石維用、王純嘏、宋廣文、劉毅、楊孝則、宋清濤、霍鵬飛、張馬秋帆董暘、王夢齡、趙云昇、梁莎勛、梁忠興、杜朱玉珊金彭惠良、徐學祥

於十時開會首由高理事長致開會詞、大意謂藉此評事會歡聚之際、特開歡迎張總理大臣、就任滿洲國道德總會總裁、張侍從武官長就任名譽副總裁之歡迎會等語、詞畢、由該會德育主任唐文彬先生司儀、全體向國旗行最敬禮、合唱國歌、由坍會長奉讀詔書、馮評事長涵淸、致歡迎總裁就職詞如左、

這次本會開評事大會、對張國務總理大臣閣下、就任本會總裁、張侍從武官長閣下、就任名譽總裁、特開歡迎會、以表慶祝、承二公於本期年終、政躬繁忙之際、惠然肯來、全體同仁、不勝榮幸之至、竊思本會宗旨、以宣揚建國精神、奉戴訓民詔書、篤行教化事業爲使命、三年來、承各界之援助、頗着微績、得有今日之光榮、今後當一致秉承總裁、名譽總裁之訓誨與指示、益當努力奮鬥、勸世化人、以仰體二公之期望、這是同人等恭致歡迎之至誠、

馮氏演說畢、繼由總裁張國務總理大臣、作如下之訓詞、

本人未曾到會以前、耳聞本會會體之眞精神、及工作之使命、即非常贊美、時生感激之心理、查道德會自王老善人創興數十年、有悠久之歷史、自建國以來、人心向善、故會務得異常發達之狀態、此乃王老善人之功德渡化所致、此後人心向善、步入軌道、關係國家社會之治安、至重且巨、而個人及其子孫、皆得蒙其餘蔭也、道德兩字、人人皆知爲好、但不會實行去作、現在我滿洲國、不是先前頹靡的氣像、人心漸有返古之風了、所以一致問道、想當初老善人、奔波各省目的在能使各個人均能修持得道、所幸道德會之宗旨、與政府政策、具密切同一之關係、輔弼政府、教化人民、本建國之眞精神、努力宣揚、則民心樂善、同步道德之途徑矣、人人本此意旨、研究精修、其不良的惡習、當然減少也、世界大勢、到此危急之秋、我國財政不如列國之富庶、科學不如列國之發達、勢不能爭衡也、世界惟有本王道之正軌以邁進、拯人民出乎水火、登諸衽席、是政府之方針也、今後道德會工作之方針與前途、與政府合作之精神、益當有努力之必要也、本人承諸位之愛戴、及借大之歡迎、謬任總裁、並無多大之供獻、實不克當、謹謝各位之盛意、敬祝順利進行、（完）

借給衣服 堪稱良友
爾乃質錢過癮 未免辜負好心

李亭山者、年二十二歲、山東省人、現住市內散步關、素無正業、且有鴉片嗜好、因而生活非常困難、遂起意詐騙、日前至共相識之友人王元慶處、言稱近托友人託妥某機關之差事、須先呈報履歷照片等物、欲至照像館照像一張、但無整齊衣服、頗不雅觀、請暫借新衣一套、拍照後立即奉還、其友王某信以爲實、且以李屬成人之美、何樂不爲、遂將其新做衣服一套、及手表一支、借與李某穿帶而去、乃李某已去數日、終未送還、蓋李某已將借來之衣物、送諸質店矣、王某又候數日、消息杳然、乃各處尋找、訖無踪影、日前又至頭道溝小蓬仙零賣所尋找、適遇李橫臥榻上、正在噴雲吐霧、大吹其無腔短笛之際、王某乃上前將其扭住報警云、

赴友家串門 竊衣服四件

李作山者、年二十九歲、奉天省人、素無正業、於月前來京謀事、未能謀妥、以致困居於旅店、生活非常困難、乃起不良之念、於日前至寬城子三輔街住戶雷姓友人家中串門、適其友人雷某因事外出、遂頓起歹意、將其室內衣服竊出四件、典當化用、後被其友雷某査知、報告警察將其抓獲、以便懲辦云、

車夫騙車 由哈來京

喬榮和、年三十二歲、山東省泰安縣人、前者曾在哈爾濱、租賃某洋車廠洋車、以拉車爲生、日久竟起歹念、於數日前、將其洋車拆卸、設法運來新京、住於本市東四馬路双義棧內、仍將洋車湊配完好、而車主不知也、日昨晚間、喬某住車回店休息、適遇警所警士、前往查店、稍加盤詰、喬某賊人胆虛、言詞支離、當經警士帶往就近分所、仔細訊問、始供認騙竊不諱、乃將其轉送警署以便依法懲辦云、

漢解日本口語文法講義

裕振民編述　柳龍光校正　洋紙精裝三百餘頁　圖解表例八十餘幅

條理淸晰、層次分明—便於記憶—節省腦力
講註精賅、解釋徹底—不勞思索—時間經濟

初學日語者……不可不備……用樹基礎
專研日語者……不可不備……用通門徑
教授日語者……不可不備……用作參考

本講義係滿日日語研究家多人腦力之結晶、至今已成完璧矣、出書之前、每日假報披露、得獲海內日語專家、予以斧正、誠爲斯書完成上之大優點、茲者印製六版、經日語專家每次加以詳細之訂正、並於書末附問題解答、索引、文法用語發音表等、堪稱精賅切用、有志研究日語者、何可不備、茲錄該書凡例如左、

一、本書以闡明日本口語文法爲目的、故命名曰「日本口語文法講義」
二、本書編述共分三編、第一編爲總說、概述文法之綱要、予學者以一文法上簡略之認識、第二編爲品詞詳說、由解釋各品詞之功用、闡述文章各部連屬之關繫第三編爲文章詳說、歸納第二編所述品詞各部之組織、完成文法結構之系統、
三、本書對於文法上難解或複雜之組織概用列表法解釋、俾學者易於統系記憶、
四、本書漢字旁註假名無論音讀、訓讀概註發音假名如「文法（ブンパフ）」「今日（ケフ）」「蝶（テフ）」註「文法（ブンポウ）」「今日（キヨウ）」「蝶（チョウ）」以適應註音之功用、
五、本書所用文法上之專名詞、避一般文法書之慣例、悉採日本原文而不加繙譯、庶學者讀其他文法時、無扞格不入之弊、
六、本書爲裨益實際教授與自習、不重文法理論之研究、槪作法則上之講述、務求其易於學者體會、有時爲徹解某段之意義、更隨其便宜、每以附註附其處、
七、本書所用之例句或練習題中之用語悉用口語體、不雜入文言、其各句漢解亦譯爲流利之國語庶使學者兩相對照、一望明瞭、
八、本書可用爲吾國公私立、大學、中學、專門學校及日語學校日語速成講習所之日語教本、亦適用爲自修書
九、本書研究百餘小時、則口語文法當可貫通也（附有教授時間表）

代售地址　各地盛京時報分館　各地大同報分社　各地大書店

盛京時報社出版部謹啓

楊氏止嗽理肺丸

每盒定價三角

此藥爲世傳秘方歷經奉天市政公署警察署化驗註冊允許專售久經病者稱贊遠近馳名今爲濟世利人起見揀選良材虔心製煉定價低廉以救貧寒凡有下列各症者請來購用便知余言之不謬也　瀋陽楊樹棠謹啓

主治各症

肺氣虛損	哮喘咳嗽	肺寒肺熱	肺癆肺痿	肺氣肺脹
肺管發炎	痰嗽乾嗽	咯血吐血	呼吸困難	聲音低啞
口乾喉痛	日輕夜重	午後發燒	自汗盜汗	夜不安眠
心神慌跳	氣力衰弱	飲食無味	感冒風寒	咳嗽不止
舊根未除	遇寒復發	老年咳嗽	青年咳嗽	小兒咳嗽
婦女咳嗽	養肺理氣	化痰止嗽	依法服用	均能治愈

▲代售處▼　招請外埠代理家函商即妥
奉天軍署街震泰報館　奉天大西關大德祥　奉天大東城門外新築市南大門內全盛東　奉天小東關小什字街大街路北東成魁　奉天大東邊門外永安街向陽居　洮南商埠地四馬路口新華春　新京福華西藥行　新京發和祥藥店　總批發奉天大南關東小什字街樺爐胡同十六號

新京西三馬路四七 益智書店出版

七版　各科常識問答　康廸編　二八六頁定價六角
最新出版　法律常識問答彙編　汪洋編　二四八頁定價五角
再版　警察考試問答彙編　滿洲帝國警察研究學會主編　三四六頁定價五角

各埠書店均有代售直接函購郵費奉送

愛新覺羅氏修譜啓事

敬啓者本族依十年一次修譜之慣例曾於客歲冬季刊登啓事請各地族人向就近通訊處索表塡報以便列入現修治完備印刷在即其未塡本報者仍望火速向本處索表塡寫寄下以免遺漏凡我宗人幸勿自悞爲盼

奉天小南關維城學校內愛新覺羅氏修譜處啓

注意譜表不收何任費用

胎兒性貪▽▽▽

强奪母親的榮養

西諺有說『每一回懷孕失掉一齒』、這是凡爲母親的都能公認的事。因爲胎兒專賴母體的榮養而成長、且其攝養方法、可說是一個

貪慾性 或利己主義的行爲、就是他把那所欲的成分、不顧母体的榮養狀態如何、盡量的搶去。譬如鈣分、是胎兒爲造成牙齒和骨格必需的成分。故母体如不攝取十分的鈣分、胎兒便採取非常手段搶去母體的牙齒或骨格中的鈣分。換句話說、孕婦如有傷牙的事那是他的食物中缺乏鈣分不足養胎兒的一個表現、不但是鈣分、且所有的榮養分、皆易被搶去的。且懷孕一事、使母体致有很大的變化、故如榮養不足便起惡性的惡阻、浮腫、姙娠脚氣、或可怕的子癇及其他種々的

障碍 而造成小產或難產的原因。爲要免除這些障碍、而達成美滿生育、非攝取充足的榮養不可、是近代榮養學所証明的。雖說榮養、然其中有澱粉素、蛋白質脂肪等三大榮養素以及礦鐵、鈣、等無機塩類、各種維他命等等種類極爲廣汎、則事實上要攝取不偏不倚的榮養、亦屬難事。可是『若素』的主菌黑菲不但含有上述的三大榮養素、且把無機塩類維他命類等凡人體生活上不可缺少的榮養素、網羅無餘。尤其是維他命乙之

含有量 是所有生物中的最高標準。又對於頑固的惡阻、則從來施行英蘇靈藥針。但黑菲菌內有英蘇靈同樣的物質、名叫『克利可尼基因』的含量極爲豐富、所以孕婦如服用黑菲菌劑『若素』、則是藥不但補給胎兒發育不可缺少的榮養分、而且豫防惡阻或維他命不足而起的脚氣。更使『若素』有加一層醫藥價值的、就是這裡含有的種々活性酵素。孕婦因其腸部、每受胎兒的壓迫、故易患便秘。便秘的害處不待贅說、除使惡阻增惡釀成浮腫的誘因、或侵傷心腎各臟、誘起可怕的子癇、可是『若素』所含有的酵素助長消化、賦與腸胃細胞活力、使其機能活潑促進新陳代謝、使有自然的利尿通便効用。

運動家與事務家

每日忙碌非常用腦筋的辦事家、以及多用肉體的運動家、都是應該注意疲勞的回復、否則疲勞日積月果、恐怕招起可怕的結核病等疾患、爲例不少。令人可怕運動家往々易患結核病的事實、乃因此理。對於疲勞的回復如服用『若素』、則因『若素』不但含有運動精力之泉源克利可根、以外更能調節運動精力浪費、與防止精力減退的維他命乙、且含提高生活機能、使得活潑運動加旺新陳代謝的活性酵素、故能充分回復疲勞挽救新精力了。

爲求健康須先開發

食慾的泉源

食慾是健康的測驗表、尤在慢性病的經過、在病之前後診察上爲最好的徵候但最堪

注意 的往々有祇覺飢餓、而未必有食慾的事實例如姙娠初期患惡阻的時候、雖腹內空々常覺飢感然因食慾絕無、進食何物便起嘔吐、結果身体日見衰弱、甚有生命之虞。關於食慾的表現、饒有興味的實驗曾經世界有名的醫學者比得爾舒密特、巴布羅夫氏等共同發表。據其說明云、取一狗、切斷其食道、以使食物不能進胃、胃囊由外部

裝置 一條膠皮管以便胃液流出体外。然後在狗前如放置一塊牛肉、狗因嗜物當前、故口內唾液如泉、胃內消化液亦源々分泌出來、以作消化牛肉的準備。此時所分泌的唾液和消化液、叫作食慾汁。隨該狗所想像食慾的種類食慾汁的性質自然不同。譬如對於乾的食物分泌多量的唾液、對於酸的食物分泌鹼性的唾液。又如給他看了最不喜歡的猫、狗就發怒、食慾汁的分泌立刻停止。

那？ 第一空腹而起的饑感第二所想像的是嗜好的食物。第三舒適的精神狀態等就是促進食慾汁分泌的主要條件吧。可是上項條件假使齊備、倘如分泌食慾汁的機能有了障碍、究竟難得十分的食慾汁、而

健全 的食慾無從起來向來的催進食慾方法、多用苦味劑及其他刺戟劑、刺戟胃粘膜或唾腺、以催食慾汁的分泌。但此種刺戟的方法、因其効果不過爲片時、故難繫多大的期待。最近有一個新的發見即使用活性黑菲菌劑『若素』、對於胃壁細胞賦予活力、從根本增强分泌食慾汁的機能、以便催進健全食慾的方法、至此爲慢性病的治療上展開了一新紀元。蓋因『若素』含有的十餘種活性酵素、荷爾蒙維他命及其他貴重榮養素的

綜合 作用、卽醫學者所謂的賦活細胞作用、而消化腺或粘膜細胞的障碍無形解消、恢復健全的機能、使有旺盛的食慾。

『若素』三百錠瓶（約一個月份）日金一元六角、一千錠瓶五元、發售於世界三十個國的各埠藥房、至於總發行所在日本東京市芝公園、榮養與育兒之會（振替口座東京一七〇〇番）

母親產後的歡喜

（錦州）孫馮凌儒

余在前四回生產、皆感不適、嬰兒亦多缺點、即如因母乳不佳、兒便色惡異常、蓋在四次生產共歷十年之中、從未見嬰兒有黃色大便之時。不料至第五次生出之嬰孩、居然爲良質之黃色大便、實出意外蓋因乳質優良之故、但究竟何以能得如此之良乳亦所不解、瞷經百思之下乃知其原委、先是在第五次懷孕之第八個月、買來五圓一瓶『若素』依法吞服十覺美味、身體亦極舒暢、回想往昔四次懷孕之時、小水不利今番則小便通暢往昔懷孕手足麻木、今番則毫無異狀。往昔初生之嬰兒體重不過四斤半至五斤之譜、今番之嬰兒体重竟達七斤。往昔嬰兒食母乳不過一月、即須以牛乳哺之、今番之嬰兒、母乳是用、不須牛乳矣。且能安然睡眠十分暢爽。總之種々良好情況、及美滿成勣、是皆『若素』之厚賜也。飲水思源、特此鳴謝

德國政府實驗特許專賣 內分泌物結晶製劑防老極品

壽爾康

▲會集動植礦物精華於一爐
▲獨樹一幟的世界標準補藥

德國威爾鄧大藥廠監製

壽爾康有改變敗壞舊體質的奇功。壽爾康有創造活潑生命的實效。本劑所含成分、宗全適合於人體各部之需要、故對於男女各體部、均有獨特之效驗、下列十二種、乃本劑之結晶成分、深望各界予以市上同類之藥品作詳切之探討及品評、則壽爾康之功效、價值更屬可想而知矣！

德國愛廸那博士新發明

壽爾康之結晶成分及特效！

A 盼荷爾蒙(PAN HORMONE) 阻止衰老
B 大腦腺素(CEREBR SICO) 補腦健神
C 腦神經粹(HYPOPHYSE GLAND) 恢復性腺
D 攝護腺素(PROSTATGLAND) 亢進器官
E 睪丸素(TESTES SICO) 性官能病
F 卵巢素(QVARIA SICO)
G 心臟血素(HAEMOGLOBIN) 補血造血
H 腎上腺素(SUPRARENAL GLAND) 補腎强精
I 臘雲星(LECITHINE) 療虛補損
J 浦歐麥(EXTR PUTRA PUAMA) 强壯精神
K 變質素(EXTR TURN) 改造體質
L 維他命E(VITAMINE E) 繁殖益髓

公開比例

壽爾康之成分超越一切內分泌

尚有其他名貴成分因限於篇幅不及備載壽爾康大盒國幣七元小盒四元男女同價說明書函索即寄如郵購請寄至

代理 哈爾濱道外六道街口 柯爾登洋行 經理

▲大連、華泰、華西、▲營口、中西、五洲、▲奉天、五洲、大成、▲安東、瑞祥泰、▲新京、中西、▲吉林、五洲、▲黑龍江、中西、▲鐵嶺、義和堂、▲洮南、和發順、▲普蘭店 康德記

【藥房均售】

敬送

神效驚人各界取方剪報函索即寄

遺精早洩健忘不孕腎虧腦弱神秘古方◎◎並贈靈藥醫圖 賜索不取分文 照方配服能使思想敏精關强固容顏潤美

◉上海虹口塘山路中國腎腦病院（奉天）

大連汽船出帆

●青島上海行 ▲青島丸 一月廿六日 ▲大連丸 一月廿九日
●天津行 ▲天津丸 一月廿六日 ▲長平丸 一月廿八日
●基隆高雄行 ▲山東丸 一月廿五日 ▲山西丸 二月四日
●新潟伏木敦賀行 ▲河北丸 二月一日 ▲河南丸 二月十日

大連汽船株式會社
一、上海航路上午十一時開船改爲正午
一、台灣航路下午四時開始改爲同五時

芝罘威海衞青津雄基
船票發售處 日本國際觀光局奉天分局 大和旅館出張所
全城內分所 哈爾濱 新京（各地日本觀光局） 電話三—四六一一

阿波共同汽船出帆（大連）

●開往芝罘威海衞仁川 ▲卅六共同丸 一月廿七日
●開往天津 ▲長山丸 一月廿四日
●開往芝罘威海衛青島 ▲十六共同丸 月 日

大連市山縣通 電話二—五〇〇一 阿波共同汽船會社

大阪商船出帆（大連）

●開往門司神戶大阪 上午十一時開 ▲熱河丸 一月廿五日 ▲他克馬丸 一月廿六日 ▲扶桑丸 一月廿七日 ▲烏蘇里丸 一月廿九日
●開往天津 ▲朝熊丸 一月廿七日
●開往橫濱 ▲日通丸 一月廿六日

船票發售處 滿鐵沿線各站及各埠日本國際觀光局
車站連運票（往復票火車票減二成輪船減一成）通用期限兩個月大連門司神戶間船價往復票減二成通用期限三個月
△專屬貨物代辦處 各地國際運輸株式會社
大阪商船株式會社 大連支店 奉天事務所

惠通行出帆

●開往芝罘威海衞仁川 ▲利通號 一月廿四日
●開往竹宇尾廣 ▲照國號 一月廿九日
●開往芝罘 ▲昌平丸 一月廿五日

電話二—三八五一 二—六八一一番 惠通行

味甘易服 兒童愛之

克利西佛立能解除兒童痛苦、因其能殺盡黴菌、提出黏痰、根本治療一切呼吸氣道之疾病、如咳嗽傷風等。克利西佛價目業已減低

BAYER
拜耳 十字商標 爲良藥之明證

APETIN

胃腸病新藥 阿稗精 藥片

健胃 理腸 消化 滋養

阿稗精藥片中含有多量維他命及極易消化的蛋白質・脂肪・糖原・蛋黃素・鈣・鉄等諸種重要成分、藉諸成分的相互作用、得使胃腸病人的胃腸緊張、而增進胃腸運動機能、促進消化液的分泌而輔助消化作用。而且如斯胃腸的健康恢復以後同時食慾得自然增進、便通可暢利順適、精神上可得無限愉快、直接或間接增高抗病力量、發揮自然治癒作用、故係當今獨一無二的胃腸病治療藥

主治 消化不良 食慾不振 營養失調 便通不整 常習便秘 腸加答兒 病後衰頹 乳兒綠便 發育不良

包裝 二〇〇片 五〇〇片 一〇〇〇片

武田長兵衛商店股份有限公司
總行 日本大阪市東區道修町
支店 奉天春日町十三番地

36—91(0)

樂府古辭考補（四）（彭麗）

▲董逃行

鄭樵謂董逃行疑作於漢武之時。董逃爲一古仙人。通志四十九樂略。疑此辭作於漢武帝之時。蓋武帝有求仙之興。董逃者古仙人也。後漢遊童競歌之。有董卓之亂。卒以逃亡。此則謠讖之言。因其所尚之歌。故有是事。實非起於後漢也。梁簡文帝行幸甘泉云。『董逃拜金紫賢妻侍禁中』名又云。『不美神仙侶。排烟逐駕鴻』。所言仙事也。

鄭氏謂董逃爲一古仙人。諒即是據梁簡文的咏行幸甘泉詩而言。在神仙傳（卷十）裏頭有一個董子陽『少知長生之道。隱博落山九十餘年。但食桃。飲石泉。後逢司馬季主。以導仙八方與之。遂度世』（董逃，依宋書。玉臺新詠都作『董桃』。鄭樵謂之爲古仙人。我想也許就是神仙傳所說的董子陽。因爲他『但食桃』。故或名之爲董桃。那司馬季主史記上有傳。神仙傳謂董子陽逢司馬季主。那末董子陽諒也是漢代傳說的一古仙人。總之現傳的一篇董逃行古辭『吾欲上謁』是言求仙之事。鄭樵謂董逃爲仙人。此篇爲求仙之作。是很合理的。楊孚董卓傳謂。『卓改董逃爲董安樂府』（樂府詩集三四引）。可知董卓時董逃行已爲樂府中樂曲。共產生之期是否爲漢武時固很難斷定。但必然在董卓之前是可無疑。文選二十七曹子建箜篌引李善注引古董逃行。

年命冉冉我遑。零落下歸山丘（又文選二十三沈體文宿東園詩李善注引亦同）

所引的古董逃行辭和現傳的董逃行古辭全異。諒是另一董逃行辭的佚文。六言詩一體在曹魏時始盛。所引之辭二句都是六言。疑是其時的產品。晉陸機董逃行『和風習習薄林』一篇都是六言句。當源於此又今傳傅玄的董逃行歷九秋篇最先見于玉臺新咏。題爲傅玄擬北樂府歷九秋篇董桃行。共十二首。（此據趙小宛堂覆宋本。五雲溪館本玉臺則載『綠鏈領兮含暉』和『簫與麥兮夏零』二首爲歷九秋篇董桃行。餘則歸爲梁簡文帝辭。諒爲傳寫之誤。樂府詩集三十四引樂府解題曰。『晉傅玄有歷九秋篇十二章。具叙夫婦別離之思亦題云董逃行。未詳。』

詞"之"豪"放（世堂）

自從有了詞的名目。便有豪放和婉約之分。有的說豪放爲正派。婉約爲別支。（劉熙載說）有的却說婉約是當行。豪放爲別派。（張世文說）吹劍錄中有一則說到豪放和婉約的分別。很有趣味。

『東坡在玉堂日。有幕士善歌。因問『我詞何如耆卿』。對曰『郎中詞只好十七八女子執紅牙板。歌『楊柳岸曉風殘月』。學士詞須關西大漢綽鐵板。唱『大江東去』。爲之絕倒』

這個故事知道的人很多。可是柳詞爲什麼只好十七八女子唱。蘇詞却要關西大漢唱。却沒有人去研究。原來蘇柳詞體的不同。根本原因。還是在於聲律。

蘇軾念奴嬌『大江東去』一首。共一百字。洪音占到四十四個。柳永『雨霖鈴寒蟬凄切』一首。共一百〇三字。洪音却只有二十八個。蘇詞開首『大江東去』四字。洪音要占到三字。所以唱起來便非常豪縱。柳詞『楊柳岸。曉風殘月』七字。洪音只有二字。所以歌起來便很宛轉了。

寂靜（續）（謝縵）

『不要忘掉給小花貓一點吃』有時。女主人因爲忙於瑣碎的家務。或遲了些時喚咪咪。在炕上的病衰的老人便用着喘息的低弱聲音提醒她。她一面把貓食拌好。一面嘮叨地對我說。

『這小花貓是別家的。常常跑了來。多饞牠踮東西吃。慢慢地就可以把牠留住。有了貓。耗子就不敢出來了。耗子眞多呵！』

耗子實在是多。每當夜深我醒來時。總有一些細碎的聲音在墻角裏𤁋動。一切盛着食物的器具都必須蓋掩。但是。當牠們找不到可以偷竊的東西時。便用尖利的牙齒吱吱地咬起櫃子來。這種情形。好像眞眞地困擾着女主人的心。我常覺得她在深夜中側耳傾聽着那些𥕐𥕐的聲響。有一次。我也被這些聲響擾攪得不能入睡。突然聽到女主人嘆息着說。

『那個小花貓也像人一樣的沒良心。白天給牠吃。到黑夜裏就不見了。牠從來沒有替我捉過一隻耗子。』

沉吟片刻之後。又聽她說。

『勿怪耗子多。房屋也太破舊了啊！』

這類的感慨。我隨時都可以聽到的兩年來。她的心情並沒有多少改變。還是那末衷心地懷念着那已經過去的死了的時光。

我所居住的是一個小小的單間。恰當全屋子的三分之一。如果不是有白晝和陽光從那唯一的一個大窗口照進來。這眞眞像是一個砌在地裏的墓穴。那些大大小小的木器傢具。也像是陪着死人一起埋在地下的。除去放一張床的地方。所餘留的空隙剛剛可以容一個人轉過身來。墻上掛着一捲捲的字畫。我從來不曾想過要看一看其中都是寫着或畫着一些什麼。它們給與我的只是一種死氣沉沉的感覺。在一個滿織蛛網和壓灰的角落裏一枚特大的鐵釘上掛着一張弓和一個沒有絃的琵琶（完全）

匆匆（田舍漢）

今人作書每稱匆匆。以爲急遽之意。其實誤也。匆字字書所無。今爲囱之別字。釋無急遽之意。是知匆匆二字。必係誤用。所誤之由約有二原。

（一）匆匆爲勿勿之誤　說文『遽稱勿勿』。晉人作書。亦多勿勿如。『王廙頓乏勿勿』『王劭勞瘁勿勿』『羲之吾勿勿。不知堪臨始終否』。又『吾頃至勿勿』。又『氣乏勿勿』『獻之勞益勿勿』『頃復勿勿』等。不勝枚舉。而無一用匆匆者。故楊愼謂『今世流俗妄於勿勿之中。斜加一點。謂勿爲匆失其意矣』。信然。

（二）匆爲悤之誤　說文『悤多遽悤悤也』是悤與匆匆意通。而與囱之音近。遂有書悤爲囱者。顏氏家訓謂。世中書翰。多稱匆匆。相承之誤。不知所由。或悤悤之殘缺耳。（悤悤之別字也）。是匆匆又爲悤悤之誤矣。

一、一八於大黑貝

三友（斯友）

▲松　巧笑花俛首。多情草踐形。何其心若恨。棄我守空庭。

▲竹　褊襪逢頭客。蒼襟閬苑仙。閑暇各自舞。惜少朱絲絃。

▲梅　小春雪爲友。寒溪霜作媒。參天俱我慕。醉粉各哀悲。

咖啡店（綺瑩）

一個黃髮藍睛的姑娘。
地是—流露着天眞的甜笑。
在偶然回顧底一刹那。
無意地飛來一個笑影。
這神秘的微笑裏。却含着無限的溫柔。
×
她托着一個淺淺的磁盤。
在那裏。盛着一杯咖啡。
在柔媚的淺笑裏可以看到—
那深而藍的眼睛裏。
透出來迷惑的熱情。
×
我舉着一杯咖啡。
懷着一顆熱情繚繞的心。
呆坐在那裏。和着悠揚的音樂。
對着一個去了的背影痴望
一個黃髮藍睛的姑娘。
×
溫和的樂曲。
隨着清脆底喉音悠揚。
我飲着咖啡。
在悅耳底歌聲裏。
做了迷醉的甜夢！

一九三六〇十二〇二十八　吉垣一隅

寒花室雜寫（滕竹七）

數聲寒花。欣顏相向。何可言酬。且名此室。積雪映窗。古月在壁。如此意趣。怎可講與磨豆腐小二兒聽也。二兩老白干。一撮花生米。醉起來哉。且說醉話。

水穿蒼石火流金。誰是金剛不壞身。一日且尋一日樂。百年自有百年人。霜花鏡裏新剛案。歌女墻西舊結鄰。莫笑典衣盡沽酒。醉中竊號葛天民。

爲人爲我極楊墨。無我無人佛主張。別愛分憎徒市障。談經說史總荒唐。眼前生意盃中酒。身外浮名瓦上霜。未得參軍借半畝。饞來猶自煮鷄湯。

細禾檽兒白紙窗。月光映罷便霞光。十年把筆初通拙。滿室羅花總近香。且向胸中除宿物。不妨盃底放些狂。命中未了蹭蹬苦。夢裏淺風走太行。

曉日朧朧橫半窗。整束袍帶再登場。一嗔一笑一身債。誰是誰非誰主張。華髮半頭非故我。煙波十里屬漁郎。尚餘幾件安心法。放下茶觴便酒觴。

儒家素位佛隨緣。我則般般惟靠天。閉口無言開口笑。飢來喫飯倦來眠。人間山水皆留履。市上魚蝦不論錢。如此人生如此願。金丹不轉亦神仙。

四年人喜又居家。放却無涯事有涯。一灸陶詩微醉酒。數聲元曲半濃茶。此心安得淡于水。世事任他亂似麻。築個芳寮山作壁。一天冷月放梅花。

零子（四九）（儒丐）

但是我們的主人。他不滿意這種純任感情的生活。他主張多少要加雜一點理智。固然在家庭裡面。是太太掌權。理智的生活。是不易實現的。象好一切都出不了。感情的範圍。究竟現實社會。是在很命競爭。沒有理智的訓練。也算缺點。但是人位都好象固定了。除了一個青年學生。旁的人就沒法說訓練了。七十多歲的老太太。還能作什麼事。她自已也不願意作了。她應當享福。白酒一天也不能缺的。她的胃口不弱於年青的人。她常說六十非肉不飽。如今她七十多了。自然想吃比肉還好的東西。鷄魚再配點什麼酒菜。她也就很喜歡了。打牌雖然是很累的事。她老人家却不以爲累。她說這是消遣。不然的話。就得睡覺。她有時也和大家說閑話。不過多一半都是六十年前的故事。援古刺今。好象很慨歎似的。唐媽也有六十多歲了。聽說她在我們主人家裡已然差不多有三十年了。她以前有什麼功勞。我們不知道。不過看。她那樣子是很有功勞似的。她差不多就是一位管家婆。脾氣很大。她跟老太太一塊兒睡。一塊兒起來。吃飯的時候。她也喝酒。她的脚好象有病似的。走不快。本來她六十多了。多一步也不走。她有時罵我們。也有時疼我們。那就看我們的主人在不在。好在她不打我們。也捨得拏主人的東西喂我們。她畢竟是個好人。主人所以放心她。一方面她是舊僕。一方面也知道体恤我們。所以也把她當作家族之一員。不責望她作什麼事了。

主人家裡的閒人。是不能免的。多一半是在社會上落伍的老親戚。老朋友他們不想別的。自要能吃飯就成。可是他們又沒有掙飯吃的工具。貴多大事。也荐不出。沒法子只可聽他們自來自去。來時添双筷。去時送幾塊錢。其實主人家裡。也需要一個能辦事的人。沒有家家的。在這里帮帮忙不好嗎。那末掃掃院子呢。又是都不屑於幹掃。掃雪都得現僱人。

龍首山話古

韻娘淚史（下）（任惟岳）

寒草荒涼。徒留青塚
清明泣血。誰弔香魂

韻娘與母。自父喪後。專以刺繡度活。聞則自憐命薄。愁香怨粉。流露以吟哦。其詩乃哀情所鍾。纏綿悱惻。悲惋動人。曾爲前翟詩人魏子亨所鍾愛。彼時求婚者。非田舍郎。即狗彘徒。洽無一中母女意者。詎事有湊巧。禍不單行。其表兄李生由京錦衣來鐵。居則假獻慇懃。以圓舊好。母女以流浪生涯。困於窮途。他鄉遇舊。蘐蔭有依。亦屬幸事。遂留李相居庛。初則李用釣餌計。母女衣食。悉與資斧。繼則舊話重提。請求婚事。韻娘知其詭。假託『父屍未寒』遽然字人。爲大不孝。不忍爲此。李自揣事亦難成。與其空懷涉想。何如早復私憤。遂鬻女娼家。携欵潛逃。女愧神女生涯。青樓數日。即自縊身死。旋母亦憂憤病終。鐵嶺士紳。哀其暴骨無依。爲葬於龍首西坡。時娘韻芳齡二十。道光二十一年事也。

曾記常年魏子亨有弔韻娘一文。雖體近六朝。而香艷悱惻。頗足動人。文云。『嗚呼紅顏薄命。偏供造物之折磨。綠鬓多愁。每爲鍾情所悔㥯。蓋卿來自燕京。寄居鐵嶺。從遊宦海。長養深閨。因當穠李及時。早詠宜家之慶。何以標梅致慨。竟無庶士之求。異域鸞孤。青春玉頽。良可傷也。三生情骨。九曲柔腸。雖擁翠之無緣。實憐香而有意。逢山路隔。會無半面之緣。弱水停舟。祇此一心可達。方幸芳鄰近接。獲親仙頭。孰知冥路非遙。遽登鬼籙。即卿抱病。數日神傷。聽母悲啼。終宵不寐。青燈黯黯。狂吟悼玉之詞。黃土漫漫。徒留葬香之地。從此死生一別。再見無期。況復人鬼殊途。相思何益。今晨尋卿病榻。偶得鬱花。觸目驚心。柔腸寸斷。痴情至此。夫復誰知。嗟呼。神女生涯。無非是夢。小姑居處。依舊無郎。想泉下之飄蓬。孤魂落落。憶人間之斷雁。雙淚盈盈。他年寒草荒涼。徒留青塚。此後清明泣血。誰弔香魂。如此傷心。何堪回首。綿綿此恨。詎有窮期。嗚呼。怨粉愁香。卒成夢幻。落花流水。徒令魂銷。來孤影於空庭。弔卿羈魄。遂哀文於泉壤。鑒我多情。卿知也耶。不知也耶。嗚呼哀哉。老人談罷。無限唏噓。遂信口占二絕。以『龍首有山埋粉骨。南中無客弔孤魂』二句。爲最妙。余以爲此一段淚史。得之野老口投。鐵嶺夙少人知。故詳誌如此。

鐵嶺士紳題詠甚多。李景陽先生有題韻娘墓古詩五律云『絕代有佳人。綽約多風致。生爲傾國姝。歿葬龍山地。悟道解參禪。學書曾問字。里居雖弗詳。芳名猶可誌。丁化東先生合詠三墓題曰。『獨留荒塚向黃昏。淪落天涯姓字存。玉女峰頭埋佛骨。靈山塔外逐詩魂。問禪每幻花前影。得句曾敲月下門。紅袖青衫同解脫。夜台風雨淨塵根』其餘題詠尚有容訪再誌。

一〇二十〇脫稿（完）

讀者之聲

趨重社會　不談政治　繕寫清楚　須加句點

過來人說的冷靜話

大主筆文鑒。敝人可說是爲愛讀貴報的一個人。因爲這個欄裡尚能看見我們眞正的。一點國粹罷了。我眞佩服。編輯方法之有眼光。不過這幾天。敝人看貴報之讀者諸君。對於張約翰君的粉紅色的夢。是意見百出。主張各異。而於約翰君的前途。與之以眞正光明大路之指示者。終覺冷落。所以敝人心難忍。乃提筆草草的說說。敝人之見。若張君。果眞依此躬踐而實行。恐怕他將來。定有夫婦二人向我道謝的一天。不過敝人可不是爲要他謝。纔肯寫這一些東西的。切莫誤會。實在是因爲敝人在青年時代。正是與約翰君。站在同樣境遇上的一個。而敝人到底。以自己的力量。克服了一切。現在是已入老境的。確是夫婦和睦。兒女成羣的。敝人可說是過來人。又可說是這樣問題的一個成功者。所以纔肯毛遂自薦的。獻一番醜啊。約翰君你現在方二十一歲。那知道世上。『不如意事常八九』的眞滋味呢？你要有眞正純潔之愛的時候。那麼請你。就把這個愛。完完全全的。送到你那富家小姐。舊式太太的懷裡。就是唯一的妙辦法。在世上爲一個人。其所以分新式或舊式的階級。那是教育上的問題。知識上的問題。在感情上。是絕對不分新舊的。人是感情的動物。就是每天在野外放猪牧羊的文盲。無知無識。心如冷冰的苦工人。你若是拿眞誠的純潔的心。去愛他的時候。亦能把他感化過來的。況且是你那如花似玉的太太呢？爲男子的。連感化自己妻子。尚且不能。還想在這個艱險的世態裡。感化一大些人。而作成一樣事業麼？照你那樣懦弱。你那六十元的些許月薪。恐怕還是僥倖而得來的罷。不能齊家焉能治國？物件舊了是無辦法的。那青年人的舊。不是有法可叫她像你一樣的新麼？今後你要先除去嫌她的心。要專心找她的好處。開誠佈公的。有意見只管向她說。她不明白不了解時。你亦要耐心的。像教小學生一樣的。始終不煩。你切莫求她愛你。亦莫求她諒解你。你只管純潔熱烈的愛她。你只管專心去諒解她。你時刻把他擱在你的心上。你試看看。於最短的期間。你便能成功的。然而。你可要有捨上一輩子的功夫。去感化她的決心纔行。天下的事。欲速則不達。想你是所熟知的了。納妾。不是現代青年應有的觀念。離婚。又不是王道國民應抱的思想。要知人心都不是鐵石成的。天下的難事。再難有容易過男子感化女子感化男子的。只看你和她心誠篤。不誠篤。你和她的愛。純潔不純潔就是了。不過令夫人。既是富室之千金。必爲她父母所嬌養慣的。你的愛只要能使她感覺着。和她父母是一樣的時候。那麼她定必愛你。比愛她的父母。還要重過千萬倍的。這是因爲尙有一層生理的關係罷了。富家的千金。她們連敝人等。這樣月薪數百或月收幾千的丈夫。尙且沒看在眼裡何況約翰君。你那六十元的薪金呢？你要拿你的收入。及能爲。叫她愛你。那是緣木求魚。一輩子亦不克成功的。你要拿尊貴的人格。熱烈的愛情。爐火純靑的。將你自己那個『我』字。收拾起來。把她那個『她』字放大了看。她有節子的地方。你要像玉工磨玉石似的給她磨了去。再晝夜在心的供給她些。新的知識。及現代女性。應有的材料。你看如何？如此再要不如你意的時候。亦不要緊了。因爲你早就如了她的意了。既如她的意以後。你叫她死。她都肯。又何能不如你的意呢？敝人實在是個忙而不文的人。草此尙祈見原

——大連吾峰書

九星日鑑

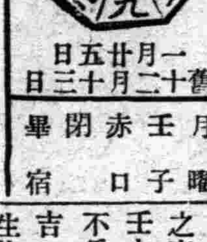

一月廿五日　舊十二月十三日　月曜　壬子　赤口　閉　畢宿

▲一白之人、家居雖見有利、但一出外、即告傷失、丙丁庚吉▲二黑之人、有遇不利立場之事、愼勿逸血氣之勇、申丙壬吉▲三碧之人、抑爾性慢、不爲非理、大吉日也、丙庚壬吉▲四綠之人、輕舉妄動時必生後悔、丁辛壬吉▲五黃之人、雖然過雨、可以避到樹蔭下、俄頃便能晴天、甲壬癸吉▲六白之人、計畫陷於粗漏、頗蒙損失、君宜注意、丁庚辛吉▲七赤之人、自已臨近災厄之日、勿誇才能、庶可安全、甲丙丁吉▲八白之人、熱心之另一面、發生急躁、將有受挫折之事、丙丁癸吉、▲九紫之人、勿爲私情所累、公明而進、大吉日也、乙丙壬吉

×　×　×

天光電影院　大西關北大街路　電話三二一七八號
時間　標準時間　午後二時至四時　五時至七時　八時至十時　星期日午前十一時
價目　樓下國幣二角　前排三角　後樓上普通四角　學生優待
今天開映　東方勞萊哈代笑匠　瘦皮猴肉熨斗　韓蘭根　劉繼群　主演
桃源春夢
新華影業公司打破新紀錄的全部有聲對白歌唱大傑作！
亦哀亦艷　亦悲亦喜　亦莊亦諧　亦歡亦笑
今時加演　李萬春主演　林冲夜奔　全部有聲

東安電影院　南市場　電話（二）三四五二
今日開演　聯華公司超特出品　全部有聲音樂歌唱
王人美（主演）　小天使　葛佐治　湯天繡　助演
神聖的童年！人間的天真！無邪的情調！磨練的教育！完全的倫理！必看的片子！父母應有的責任！
家庭的警鐘　社會的寶筏
時間　二時　五時　八時　票價　樓上二角　樓下一角

瀋陽電影院　四經路　七緯路　開演時間　二時・五時・八時
明星公司出品　生死夫妻　王獻齋　主演

招生廣告

一、募集人員　約百名
一、應募資格　高級中學卒業者或有同等以上之學力爲合格
一、申込期限　康德四年一月卅一日限
一、入學試驗　康德四年二月（俟日時決定時則行志願本人通知之）
一、入學試驗地　齊齊哈爾、哈爾濱、新京、吉林、奉天、錦州、（試驗場俟後通知之）
一、試驗科目　化學（有機化學除外）日語、國文（作文）物理（磁氣電氣學除外）數學（代數、幾何、算術）口頭諮問
一、本校學則必要印刷物請求郵送時在請求信內得附三分郵票爲要
一、校址　新京特別市興安大路西詰

新京醫學校

敬謝蒞會之盛意

康德四年一月廿五日

是永騎中佐追悼會

發起人一同
遺族一同

頭痛聖藥

勿驚!!

服藥後於五分鐘內頭痛立止
一次即愈猶同惡夢初醒之快

翠雅

チエヤー

翠雅之藥、無論何種頭痛病症、只用一回頓服、便能立見清爽痊癒、此等奇藥特長、其治癒之效果、確與頭痛之輕重、適成正比、患者得解苦痛、恰似俄頃之間、有天壤之別……若夫事務繁忙、用功苦累之人、因其疲勞過度、遂而頭沉腦重、又或頭腦一若破裂者、倘於斯時、宜速服用「翠雅」如一試用、立有撥雲見日之效、元氣恢復、頭腦清明、記憶力增進、所謂大有心神一轉、宛如惡夢初醒之感云、

主治

感冒性頭痛
偏頭痛
暈船頭痛
神經性頭痛
貧血性頭痛
宿醉之頭痛
腦病性頭痛
逆上性頭痛
歇私的里性頭痛
子宮病性頭痛

各地有名藥房均有代售

發賣元 合資會社 松內補陽堂 大連

斯保買丁

男性生殖腺製劑

戒煙期中的苦痛與戒煙後的衰弱

阿片煙戒除中的苦痛與阿片戒除後的衰弱、在醫家與病家兩方面、都可說是最難解決的問題。惟斯保買丁因是男性生殖腺的製劑、對人體有鼓勵生機・增進精力・强壯神經・愉快心身諸種作用、據一般臨床醫家的報告、藉以此應用於戒煙期中、可以免去戒煙期中的苦痛、而輔助戒煙的進行、又如用於戒煙後的衰弱、可以恢復他的健康云。

注射液
二西西　三管
二西西　六管
二西西三〇管
一西西　五管
一西西三〇管

片劑
五〇片
一〇〇片
二〇〇片

武田長兵衛商店股份有限公司

總行 日本大阪東區道修町
支店 奉天春日町十三番地

86—192(O)

高野鐘表制造廠出品

鹿球老牌

譽貫滿洲

座鐘　掛鐘　台表　鬧表

各地百貨著名鐘表店完全經售

滿洲總代理店

奉天　中孚洋行

招生廣告

一、招生額數　約五十名
一、學科目　日語、漢文、英語、簿記、數學、算珠、商業、實務、日滿打文字、法制經
一、教授時間　每一星期三十六點鐘
一、開學　陽曆四月一日
一、學費　每月壹圓五角
一、入學資格　初級中學校卒業者並有同等學力者自康德四年十七歲至二十五歲者
一、入學試驗科目　驗身、漢文、常識、數學、口試、
一、入學試驗日時　自陽曆二月一日至二月四日每日午前九點鐘開始
一、報名手續　至本校取閱簡章填具報名單交存卒業証書或卒業公函同等學力者只報學歷交存半身二寸像片交納報名費壹圓五角
一、報名期　陽曆一月三十日截止
一、宿舍　本校無有宿舍學生自覓店住
一、注意事項　欲函取簡章者附壹分滿洲國郵票爲要

校址奉天小西關赤十字病院前　奉天同文商業學校

人人心愛的大前門
總是人人歡迎的禮品

大前門

無上上品

兩種新年特裝

包裝百枝（十枝裝十包）
應時裝潢　燦爛悅目

盒裝四听（每听五十枝）
精緻禮盒　不另取費

CD-337

新マツダランプ

天威牌

（二重螺旋纖條）

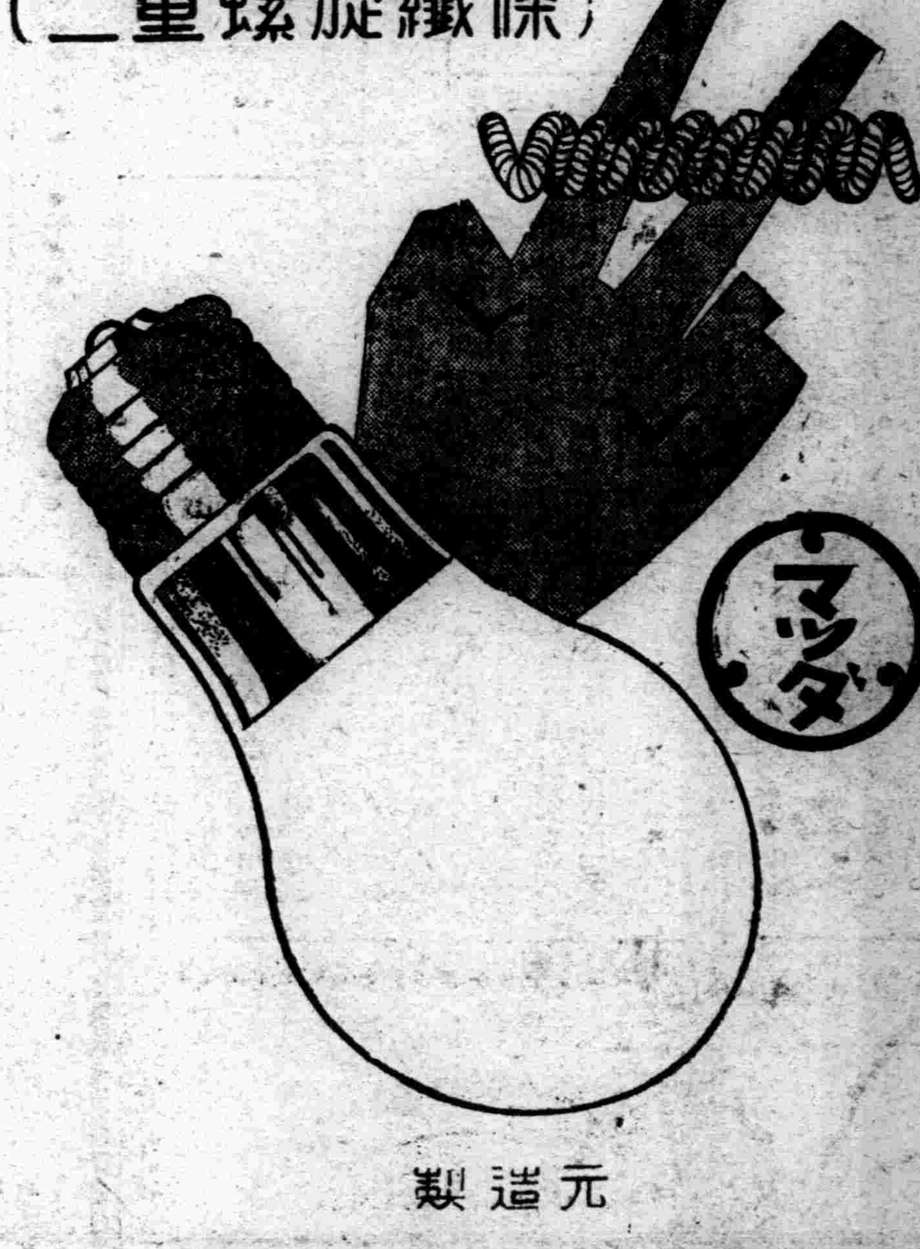

最新型天威牌電泡

二層捲線的電泡心
同量電力增光二成

製造元
東京電氣株式會社

在滿出張所
哈爾濱・新京・奉天・大連